

n. 1
Maggio 2017



Mag...inForma

Via Vittorangeli 7/c-d, Reggio Emilia

Tel. 0522.454852 • e-mail info@mag6.it • sito web: www.mag6.it

Supplemento al n. 3/17 di "Pollicino Gnus" - Poste Italiane S.p.A. Spedizione in abbonamento postale - D.L. 353/2003 (conv. in L. 27/02/2004 nr. 46) art.1, comma 1, CN/RE - Iscrizione al ROC n. 24782 del 13/08/2014 - Direttore Responsabile: Daniele Barbieri - Stampato in Via Vittorangeli 7/d, 42122 Reggio Emilia

In questo
numero

1 2

Convocazione Assemblea Ordinaria della Cooperativa

3

Presentazione della realtà nostra socia che ci ospita

5

Bilancio consuntivo 2016

5

Modifiche allo statuto per adeguamento al T.U.B.

6

Resoconto della scorsa assemblea

8

Conoscere la REPA

11 12

Domande di finanziamento

13

Modalità di confronto dell'Assemblea Mag6

14

Terra dove andare: punto della situazione e prospettive resilienti

16

InformaSoci

Convocazione di Assemblea Ordinaria dei soci e delle socie della cooperativa Mag 6 (aperta a tutti gli interessati)

È indetta un'Assemblea dei Soci in prima convocazione per domenica 30 aprile alle ore 7,00 e in seconda convocazione

sabato 20 maggio 2017

L'Assemblea avrà luogo presso la Cascina delle Cingiallegre, esperienza di vita comunitaria da noi finanziata.

Dove:

Via Casaleto di Sotto, 13 – Cingia de' Botti (CR)

Come arrivare:

prendere l'autostrada del sole A1; uscire a Parma e proseguire seguendo le indicazioni Colerno-Mantova, poi Casalmaggiore e poi San Giovanni in Croce; girare a sinistra in direzione di Cremona; arrivati a Cingia de' Botti girare

a sinistra per Via Caselle, proseguire sempre seguendo la strada asfaltata (non curatevi delle diverse stradine sterrate che incontrerete); la cascina è alla fine della via sulla vostra sinistra.

segue >>



<< continua dalla pagina precedente

Per ottimizzare l'uso delle macchine, in caso di richiesta, l'appuntamento è presso la sede della Mag6 sabato mattina alle 8.00

Ordine del Giorno

sabato 20 maggio

ore 9,45 - 13,30

- 1) Presentazione del Bilancio, della Nota Integrativa e della Relazione di Gestione al 31/12/2016 e della relazione del Collegio Sindacale, deliberazioni conseguenti
- 2) Presentazione del Conto Economico 2016 riclassificato a Valore Aggiunto
- 3) Presentazione della situazione dei prestiti in essere al 31.12.2016
- 4) Confronto sulla proposta di modifica allo Statuto per adeguamento alla riforma del Testo Unico Ban-

cario (T.U.B.) in vista dell'Assemblea Straordinaria

ore 13,30

Pranzo presso la Cascina

ore 15,00 - 18,00

- 5) Proposta di metodologie per la gestione delle assemblee Mag6
- 6) Punto della situazione e prospettive future su finanza mutualistica e solidale, consulenza e formazione, progetto mutualità, e sostenibilità condivisa

Note tecniche importanti

In cascina, insieme a noi, vivono **cani e gatti**; quindi, per favore, lasciate i vostri animali a casa per evitare a tutti loro una convivenza forzata.

Bimbi e bimbe: saranno i benve-

nuti e sperimenteranno l'autogestione in uno spazio accogliente

Pranzo: a contributo libero.

Come al solito ci fa piacere che nessuno resti a casa per

difficoltà economiche!

Troverete una scatola dove ognuno metterà quello che vorrà o potrà, nella speranza di un equilibrio complessivo...

OCCORRE PRENOTARE ENTRO IL GIORNO 13.05.2017 SPECIFICANDO: PRESENZE ALL'ADS, PRANZO (specificare se avete intolleranze o allergie), PASSAGGIO IN MACCHINA **TELEFONANDO ALLA SEDE MAG6 - TEL. 0522 454832 OPPURE VIA E-MAIL: mariangela@mag6.it**



Spett.le Coop. MAG 6 s.c.r.l.- Via Vittorangeli 7/cd 42122 Reggio Emilia

ATTO DI DELEGA

Trovandomi nell'impossibilità di partecipare all'Assemblea dei Soci e delle Socie per il giorno __/__/____,

Vi comunico di aver delegato il/la Socio/a:

Sig./Sig.ra a rappresentarmi alla stessa con ogni mia facoltà.

Il Socio/La Socia

....., li

N.B. Ciascun Socio non potrà ricevere più di cinque deleghe da altri Soci (art. 2534 C.C.). Non si può delegare un componente del Consiglio di Amministrazione o un Sindaco Effettivo.

Presentazione della realtà nostra socia che ci ospita

le cingiallegre



La leggerezza... perché attraversando le tensioni del nostro tempo, abbiamo cominciato a scoprire quello che ci serve per vivere questo mondo con l'attenzione che è dovuta a tutto ciò che ci capita per le mani

Il tempo... non quello che sta negli orologi ma quello che ci reinventiamo per realizzare piccoli e grandi sogni

Il pane quotidiano... che scandisce le nostre azioni e ci ricorda che è nella semplicità delle scelte quotidiane che possiamo trovare la forza e la passione

C'era una volta...

La nostra storia parte da lontano. Ci conosciamo da tanto tempo e, prima di approdare nella campagna di Cingia, abbiamo realizzato progetti in città, a Cremona. Eravamo un gruppo di cittadini insofferenti al livellamento sociale e convinti che il "vivere" fosse soprattutto una questione di relazioni e cultura; così abbiamo dato spazio alla nostra creatività organizzando: rassegne musicali, spettacoli di teatro, seminari, incontri; ogni iniziativa reclamava spazi di libertà. Fino a che uno spazio l'abbiamo conquistato e gestito: il centro sociale Kavarna. Nel centro sociale, negli anni, abbiamo lentamente maturato la necessità di andare oltre; nel centro, mentre realizzavamo un'intensa attività politica, sociale e culturale abbiamo cominciato a sviluppare l'idea di una vita in comune. Progettare uno stile di vita diverso ci ha aiutati a guardarci dentro e a guardarci in faccia. Questo percorso, che ha visto defezioni e nuovi incontri, ci ha portati 13 anni fa (quasi 14!) a Cingia.

E c'è adesso...

Siamo arrivati in campagna da cittadini ignorando tutte le regole che la natura impone. L'evoluzione da cittadino a contadino, con tutte le implicazioni che comporta, è stata graduale e sofferta. In questi anni abbiamo imparato a confrontarci con la terra e lo abbiamo fatto avendo sempre cura di non dimenticarci che il nostro obiettivo era, ed è, la vita comunitaria. Oggi siamo dei campagnoli pensanti e, da queste parti, fa la differenza.



Viviamo sotto lo stesso tetto e condividiamo spazi e tempo cercando in ogni momento di trovare una **strategia comune, diffusa e naturale.**

Essere un Villaggio ci rende più forti, più attenti, meno in balia dei potenti che di professione fanno i banditi.

Godiamo di una sempre rinnovata **libertà di autodeterminare il nostro quotidiano e il nostro futuro.** Ognuno di noi ha individuato la propria propensione e, una volta appreso che combaciava con i propri desideri, ha cominciato a rivestire il proprio ruolo. Panificatori, contadini, artigiani ma anche pensatori, lettori, scrittori, amici. E' un progetto di vita che vuole rispondere in modo sostanziale ai bisogni primari e che vuole farlo valorizzando e salvaguardando la comunità e fondando la propria identità sui valori del **diritto di scelta** e della **libertà di pensiero**; le decisioni sono prese col **consenso di tutti.**

La **relazione fiduciaria** è il nostro minimo comune denominatore e crediamo sia l'arma, tutt'altro che spuntata, che ci permette di **declinare l'individuo al plurale senza sconfinare nella prevaricazione e nelle gerarchie di fatto.**

Il nostro progetto è in **perenne evoluzione** perché pensiamo sia estremamente importante verificare che le strade sulle quali ci incamminiamo siano sempre corrispondenti ai nostri pensieri, alle nostre idealità e alle nostre energie; la **tendenza umana alla "conservazione" ci terrorizza.**

Siamo alla ricerca del nostro senso in questo mondo per poter contribuire alla **trasformazione di questa società.** Nel riconoscere legittimità a qualsiasi forma di lotta dettata dal desiderio di riscatto della propria e altrui libertà di scelta, noi **abbiamo liberamente scelto di percorrere la strada della costruzione.**

Da tempo abbiamo maturato la voglia e la necessità di allacciare rapporti sempre più stretti con l'esterno cercando **relazioni, collaborazioni, condivisioni e scambi.** Circa un anno fa abbiamo contribuito a far nascere una rete di di persone che si muove tra i territori cremonesi, parmensi, piacentini e reggiani: l'Aragna. I valori che la animano sono **il rispetto, la mutualità, l'autogestione, la consapevolezza alimentare e culturale, la rivendicazione del diritto di calpestare la terra con passi leggeri e li-**

beri dalla sottomissione al pensiero dominante.

Tutto ciò in mezzo a tribolazioni, ripensamenti ed errori ma anche gioie e soddisfazioni.



Bando alle ciance...

Siamo otto abitanti; tre donne e cinque uomini. Alla vita del progetto le cingiallegre collaborano preziosamente altre persone dedicando le proprie energie e il proprio tempo pur non abitando nella cascina; alcune di queste persone sono

parte integrante e sostanziale del progetto.

Viviamo del lavoro della terra, della trasformazione dei prodotti, delle iniziative che organizziamo; alcuni di noi hanno anche un lavoro esterno. Abbiamo un ettaro e mezzo di terra che coltiviamo in modo naturale, facciamo pane e prodotti da forno e trasformiamo producendo marmellate, salse, creme, saponi. Organizziamo/partecipiamo a diversi mercatini dove portiamo le nostre produzioni. Stiamo provando a sperimentare anche qualche percorso di produzione artigianale (macramè, tessitura). Appena possiamo organizziamo corsi, seminari, letture, incontri "sediziosi", pranzi e cene, balli e canti.

La nostra abitazione è una tipica cascina cremonese. L'abbiamo resa abitabile e, poco alla volta, la stiamo risistemando in economia. L'impianto di riscaldamento è a legna (caldaia a fiamma inversa). La legna che brucia in caldaia viene dal vicino Appennino parmense e verificiamo che sia sempre raccolta nel rispetto dell'equilibrio dei boschi. Sul tetto della casa abbiamo installato un impianto di pannelli solari in autocostruzione.

Ognuno di noi ha un suo spazio personale e tutto il resto è in comune (spazi di lavoro, cucina, sala da pranzo e anfratti vari). Da circa un anno aderiamo alla rete WWOOF.

La cascina è un laboratorio aperto dove chi si identifica nello spirito del progetto può trovare spazio d'espressione.

Via Casaletto Di Sotto, 13
Cingia De' Botti (CR) |327 8798169
cascina.cingia@gmail.com
cascinadicingia.wordpress.com

Bilancio consuntivo 2016

Stiamo terminando di preparare tutti i materiali relativi al bilancio consuntivo 2016.

Appena saranno pronti li riceverete attraverso la posta elettronica.

Chi desidera avere i materiali cartacei stampati, ci contatti che ci accordiamo.

Inoltre qualche giorno prima del nostro appuntamento assembleare del 20 maggio, pubblicheremo tutto il materiale sul nostro sito nell'apposita sezione (Bilancio economico e patrimoniale).

Ci vediamo alla prossima assemblea, Vi aspettiamo!

Mariangela, Luca e Enrico
(a nome del CdA di Mag6)

Modifiche allo statuto per adeguamento alla riforma del Testo Unico Bancario (T.U.B.)

Nonostante la conclusione e l'accoglienza della nostra domanda di iscrizione all'albo degli operatori di microcredito, come realtà di finanza mutualistica e solidale, avvenuta in data 6 dicembre 2016 nel rispetto dell'art. 111 del nuovo T.U.B. (Testo Unico Bancario), il calvario delle modifiche per adeguamento del nostro statuto sociale non è terminato.

Banca d'Italia ci ha richiesto un'ennesima modifica nella formulazione e ridefinizione del nostro oggetto sociale, in modo che sia chiaro che possiamo fare solo quello che l'art. 111 ci consente.

Anche i materiali relativi alle modifiche da apportare al nostro Statuto, che guarderemo insieme in Assemblea, sono in elaborazione e vi verranno trasmessi anche questi per posta elettronica non appena pronti.

Chi volesse ritirarli stampati su carta può passare dalla sede, previo accordo.

Vi aspettiamo numerosi all'assemblea!!!

**Ricevi ancora
il MagInforma
cartaceo?**



In tal caso probabilmente significa che non abbiamo il tuo indirizzo di posta elettronica. Puoi fermarti un attimo e mandarcelo scrivendo a Enrico: felix@mag6.it

Breve resoconto delle decisioni prese nell'assemblea del 18 dicembre 2016

Durante l'ultima Assemblea dei soci tenutasi il 18 Dicembre 2016 a Rubiera (RE) c/o la Locanda di Sant'Agata, realtà socia finanziata da Mag6, è stato affrontato il seguente ordine del giorno:

1. **Presentazione Bilancio Preconsuntivo 2016 e Preventivo 2017;**
2. **Discussione e approvazione Bilancio Preconsuntivo 2016 e Preventivo 2017;**

Per avere informazioni sui diversi punti all'ordine del giorno, oltre a consultare il numero precedente del Mag...inForma, puoi trovare materiali specifici allegati all'invio in lista Maginforma del 11.12.2016 dal titolo **"Materiali bilancio per assemblea di domenica 18 dicembre"**.

Presentazione, discussione e approvazione Bilancio Precons. 2016 e Preventivo 2017

I soci presenti hanno avuto modo di approfondire tutti gli aspetti di loro interesse relativi al Bilancio Preconsuntivo 2016 e Preventivo 2017, sia nei lavori di gruppo che in plenaria.

Al termine dei lavori l'assemblea ha approvato la bozza predisposta dal Consiglio di Amministrazione (vedi precedente invio in lista MaginForma) del Bilancio Preconsuntivo 2016 (30 voti a favore, 1 voto contrario, nessun astenuto) e Preventivo 2017 (29 voti a favore, nessun contrario, 2 astenuti).

Relativamente al **Bilancio Preventivo 2017** sono state quindi confermate le ipotesi e gli obiettivi proposti dal Consiglio, riportate nelle mappa mentali **"Strategie Mag6 2017"** e **"Bilancio Preventivo 2017"** riportate qui di seguito.

Terminato il resoconto delle decisioni prese, apro una parentesi rispetto al metodo utilizzato per il confronto in plenaria del pomeriggio, dove abbiamo ripreso una modalità già sperimentata in una prece-

dente assemblea a Villa Minozzo. Dopo il confronto in gruppi del mattino, nel pomeriggio anziché aprire un dibattito assembleare secondo quanto siamo abituati normalmente a fare (*Tizio sostiene la propria idea e mette in risalto i punti carenti della tesi di Caio e viceversa*) abbiamo sperimentato una modalità di confronto orientata al metodo del consenso dove:

- Tutti hanno la possibilità di esprimersi chiedendo e offrendo a loro volta ascolto e non giudizio.
- Il linguaggio verbale non è l'unico canale comunicativo proposto, non ci si dimentica che abbiamo anche un corpo, che quindi viene attivamente coinvolto nel confronto.
- Il confronto non si limita a permettere di esplicitare il proprio posizionamento rispetto al piano "mi piace/non mi piace", ma anche rendendo chiaro a tutti il proprio possibile coinvolgimento o meno nella realizzazione di quanto si sta decidendo.
- Le criticità, i rischi, le aree di dubbio sono invitate ad emergere ed arricchiscono la decisione che si andrà a prendere e vengono accolte come un aiuto al gruppo e non come un ulteriore ostacolo.
- Abitualmente quando dobbiamo esprimere il nostro orientamento su una proposta ci vengono prospettati due posizionamenti possibili: SÌ (sono favorevole) oppure NO (sono contrario); I posizionamenti possibili alla nostra assemblea erano invece tre:
 - » 1. DO IL MIO CONSENSO (completo di eventuali dubbi o rischi che percepisco e che esprimo)
 - » 2. STO DA PARTE (credo che il gruppo faccia bene a procedere su questa proposta anche se io personalmente non lo farei e non ne sosterrò la realizzazione)
 - » 3. HO FORTISSIME CRITICITÀ (penso che il

gruppo stia commettendo un errore grave e non vorrei che lo facesse)

- Il tutto avviene aiutati da una figura che facilita il confronto, e che ha come unico scopo quello di favorire la fluidità, la chiarezza, l'efficacia dei processi comunicativi e decisionali del gruppo, evitando che il gruppo possa cadere "ostaggio" di un singolo o di una minoranza o che per portare il proprio contributo occorra.....mettersi il coltello fra i denti e lottare con tutte le proprie forze!

Ecco i "titoli" di quanto espresso dai diversi soci presenti raccolti nelle 3 posizioni:

HO FORTISSIME CRITICITÀ

- Il Bilancio in perdita per 2 volte
- È stata tolta la remunerazione del capitale senza diminuire il tasso di interesse sui prestiti
- Bene comunque il potenziamento degli strumenti delle "Comunità Mag"

STO DA PARTE

- È da poco tempo che conosco Mag6
- Ho difficoltà a tenere nel tempo

- Se fossi già socio mi sarei posizionato sul consenso
- Faccio piccole cose, faccio fatica
- Ho difficoltà a contribuire con idee concrete

DO IL CONSENSO

- Contribuirò "a distanza"
- Il rendimento sul capitale versato in Mag6 è stato sostituito da altre cose di maggior valore
- Attenzione ai trabocchetti che affrontiamo
- Smontiamo questi "trabocchetti", creiamo altro
- Per me il Bilancio Mag6 è positivo ma comunque attenzione ai bilanci in perdita
- Occorre portare attenzione alle motivazioni che hanno portato il bilancio in perdita, per me queste motivazioni sono positive
- Bene andare avanti con la liberalità da soci annuale
- La direzione di voler via via abbassare il tasso sui prestiti è condivisa
- Osare di più: la liberalità da soci da "volontaria" a "vincolante"
- Grazie!

Arrivederci alla prossima Assemblea!

Luca

Ce l'ho, non lo uso... magari serve a qualcun@!

Anche in questa occasione vogliamo proseguire con una sperimentazione che è ormai diventata una "consuetudine", quella del **"Mi servirebbe...forse lo hai tu!"** e **"Ce l'ho, non lo uso... magari serve a qualcun@!"**... Eccovi i dettagli!

Vi chiediamo di **pensare a un oggetto (ma anche più di uno!) che vi servirebbe**, per es. un libro che cercate da tanto, delle tazzine, una gonna, ... e **di provare a chiederlo!**

Chissà.. magari qualcun@ ve lo porterà!

Cosa dovete fare? Dovete inviare **entro mercoledì 10 maggio** la richiesta dell'oggetto o degli oggetti che vorreste ricevere a: **mariangela@mag6.it**

Vi chiediamo anche di **"fare l'esercizio inverso"**, ovvero di **pensare a qualcosa che da un bel po' di tempo resta nascosta e inutilizzata** in un qualche angolo della vostra casa e magari potrebbe servire a qualcun@! **Provate a portare anche questo oggetto** e chissà! Mal che vada lo riporterete a casa e lo rimetterete nel suo angolo! ;)

E poi?

Nei giorni seguenti riceverete l'elenco degli oggetti richiesti così da avere un po' di tempo per cercarli in casa, in cantina,... e portarli all'incontro insieme a quelli che pensate potrebbero servire a qualcun@!

Progetto Mutualità

Conoscere la REPA...

Car* soci*, ecco l'angolo dedicato all'esperienza della **Rete Economica a Prezzo Agevolato** (REPA). Questa volta mettiamo in evidenza gli aderenti della categoria "ALIMENTAZIONE"

..se volete dare un'occhiata a tutte le realtà aderenti potete andare sul sito della Mag al seguente link <https://docs.google.com/spreadsheets/d/1uPx1O5GGJ8Qt0xkArh7A9RP6ah6KGpd2O2Qfx970L5g/edit>

Nome	Cosa offre	Sito web	Indirizzo e Telefono
Ravinala Soc. Coop.	Alimentari e artigianato del commercio equo e solidale	http://www.ravinala.org	Via Vittorio Veneto 8/A 42100 Reggio Emilia 0522-455066
Made in R.O.V.	Prodotti di capra agriturismo piccola editoria	http://www.madeinrov.eu/	Via Delle Bore 19 42030 Villa Minozzo (RE) 0522-802055
RAVEGAN Bio Gastronomia	Prodotti di gastronomia vegan	https://www.facebook.com/pages/ravegan-gastronomia/532234820243	Via Galileo Galilei 65 Ravenna 328 9244895
Biorcio Carlo	Miele d'acacia, castagno, melata e flora alpina. Ortaggi, erbe officinali e piccoli frutti		Via Martellono 2/D 10080 Issiglio (TO) 347 1069620
La Lucerna Soc. Coop. Agr.	Frutta e verdura di stagione; prodotti trasformati (passate, marmellate, sottoli, pasta, olio)	http://www.cooplalucerna.it/index.php	Via 25 Aprile 48 42040 Campegine (RE) 0522-676590
La Petrosa Piccola Soc. Coop.	Prodotti alimentari (olio, vino, frise, tarallucci, marmellate,..)	http://urupia.wordpress.com/societa-cooperativa-la-petrosa/	C.da Cistonaro 1 72021 Francavilla Fontana (BR) 0831-890855
Marco Marcelli	Miele, propoli, poline		Via Case Nuove 29/A 43030 Basilicanova (PR) 347 8464904

Nome	Cosa offre	Sito web	Indirizzo e Telefono
La Collina Soc Coop	Frutta, verdura, e alcuni prodotti lavorati (vino; farine di grano tenero, di mais e di farro; passata e sughi al pomodoro), con marchio la collina che di volta in volta si possono trovare presso il furgoncino ambulante nei mercati di reggio e provincia. Vendita all'ingrosso. Percorsi didattici con le scuole e campi estivi.	http://www.cooplacollina.it/	Via C.Teggi 38 42123 Reggio Emilia 0522 306478 Acquisti presso furgoncini ambulanti e presso mercati (alla mattina) 1° Telefono Luca 345 500 73 98 2° Telefono 366 929 64 33
Tarabelloni Ottavio	Miele (millefiori, castagno) prodotto in apicoltura bio di montagna; ribes e uva spina; piante di lamponi, ribes vari, erba luigia (verbena odorosa); castagne. Regalo rosmarino, legna per fascine, ciliegie da piante non innestate (da raccogliere)		Via Leguigno-Incrostolo 1/ 2 42034 Casina (RE) 0522 607188
Cascina Cingia	Trasformati vari (pomodori pelati, pomodori ciliegini in vaso, salsa di pomodoro, pomodori secchi, fruttini, sapone, macramè..)		Via Casaletto Di Sotto 13, 26042 Cingia Dè Botti (CR) 327 98887169
Azienda Agricola Nicolò Ruggeri	Uova bio, polli bio, conigli bio	http://www.microvita.bo.it/	Via Ghiarino 6 40056 Crespellano (BO) 051 6722422- 051 960244 3311066945
Il pane di Robi	Pane biologico cotto in forno a legna Per acquistare bisogna andare al forno il venerdì sera o nei mercati nell'interland milanese o milano stessa.	http://ilpanedirobi.blogspot.it	Via Casa Praglasso 4 27057 Varzi (PV) 347 50 94066 0383 1979971
Oh Mio Bio snc	Servizio ristorante (pranzo e cena), acquisti presso il negozio e gastronomia da asporto	http://www.ohmiobio.it/ristorante.php	Via Cesare Balbo 22/A 10100 Torino 011 8391864
Cadelporeto di ETTORE GREGORINI	Pernottamento presso l'agriturismo Prodotti: olio, miele, vino, ortaggi	http://www.cadelporeto.com	Via Canepari 46 54035 Fosdinovo (Ms) 0187-628016/ 338 8957538

E poi come di consueto, riproponiamo le:

Istruzioni per l'uso REPA

Car* soci*, eccovi le "Istruzioni per l'uso" della REPA! Per qualsiasi dubbio non esitate a contattarmi! A presto, Chiara

Come socio Mag6 cosa posso fare nella REPA?

Per il semplice "fatto di essere socio Mag6":

- potete **acquistare** tutti i beni e servizi delle realtà imprenditoriali che hanno aderito e che potete trovare sul sito
- potete **offrire** servizi a tutti i soci Mag6 (*ad es. fate traduzioni? vi occupate di grafica? siete commercialisti? fate trattamenti shiatsu?...*) con una riduzione di almeno il 10% rispetto ai prezzi proposti abitualmente. Per farlo dovete **compilare la scheda di adesione alla REPA che trovate sul sito** oppure richiederla inviando una mail a chiara@mag6.it

La tessera di socio Mag6

Per agevolare gli scambi all'interno della REPA abbiamo deciso di realizzare una "**tessera socio Mag6**". Vi invitiamo a utilizzarla!!!

Dovreste averla ricevuta tutt@ per email qualche mese fa. Se qualcun@ non l'avesse ricevuta o preferisse, per qualsiasi motivo, che la stampassimo noi per poi passare in sede a ritirarla, mi contatti per email chiara@mag6.it o telefonando in Mag allo 0522 454832!



- **Abbiamo impiegato quasi tutto il capitale raccolto in prestiti sociali.** Se vuoi aiutarci, puoi aumentare il tuo capitale sociale o coinvolgere qualcun@ vicino a te che sia interessat@ a diventare soci@.

Il nostro conto corrente è intestato a:

Mag6 Cooperativa

presso Banca Popolare Etica

IBAN IT92H050180240000000100550

causale: aumento capitale sociale Nome Cognome

- Puoi aderire alla richiesta di sostenibilità economica condivisa (maggiori info sul nostro sito al seguente link: <http://mag6.it/wordpress/sostenibilita-economica-condivisa-di-mag6/>) , con una modalità di sostegno continuativo nei seguenti modi:

1. Passando dalla sede di MAG 6 e lasciando i contanti
2. Dando mandato di addebito sul proprio c/c (fino a revoca):
MAG6 SOC. COOP. c/o BANCA POPOLARE ETICA
IBAN: IT 92H 05018 02400 000 000 100 550
causale: Liberalità socio Nome Cognome

Una volta presa la decisione e data la disposizione, comunicatecela scrivendo a felix@mag6.it, così da permetterci di pianificare al meglio il nostro bilancio.

- Un'altra occasione importante di partecipazione attiva è la possibilità di presentare progetti, che hanno bisogno di un sostegno finanziario, ai quali tieni particolarmente. Potrebbero essere esperienze che si stanno sviluppando sul tuo quartiere, che conosci attraverso il tuo lavoro o le tue relazioni di amicizia. Puoi metterti in contatto con noi e insieme troveremo una soluzione.

Domanda di finanziamento ordinario

GRASSROOTS di Milena Trajkovska

- BOLOGNA

Discussa e approvata nel cda del 16.03.2017

Referente: Chiara Lasala

Respons. Prestito: Chiara Lasala e Maurizio Berti

IMPORTO DELIBERATO: euro 35.000,00

PIANO DI RIENTRO:

n. 72 rate mensili anticipate di € 615,00 con decorrenza 31.05.2017

Descrizione del Progetto e motivazione del prestito:

GrassRoots (politica di base, erba cattiva) è un'idea nata a Bruxelles all'inizio del 2015, trasformare uno spazio vuoto in uno spazio di socialità, per fare emergere le criticità alimentari e diffondere le pratiche dal basso. Il progetto è quello di una Osteria libreria a Bologna aperta a progettazioni che abbiano come punto di riferimento il cibo e i libri (per l'osteria campi aperti, Eat the rich,..per le altre attività Si Cobas, la Wu Ming Foundation e altre realtà attive

a Bologna). L'idea è quella di una cucina genuina e popolare semplice e accessibile a tutti e tutte. Per quanto concerne la libreria, l'idea è di lavorare con alcune case editrici indipendenti. Oltre alla vendita vorrebbero organizzare altre attività culturali, come presentazioni di libri, laboratori di scrittura (in collaborazione con Wu Ming), laboratori per bambini e mostre. Il finanziamento è richiesto per lavori di adeguamento del locale e acquisto di attrezzature.

GARANTI con rilascio di fideiussione solidale ed indivisibile:

1. Luca La Rocca (Marito)
2. Francesco La Rocca (Amico)
3. Christel Dicembre (Amica)
4. Babacar Ndiaye (Amico)
5. Nabil Hassan (Amico)
6. Cristina Carnevali (Amica)
7. Susanne Ruef (Amica)
8. Goran Trajkovski (Fratello)
9. Branka Trajkovski (Madre)

Domanda di finanziamento ordinario

CORVINO MARIA - PELLEGRINI ANDREA

discussa e approvata nel cda del 22.11.2016

Referente: Cingia de Botti

Respons. Prestito: Chiara Lasala

IMPORTO DELIBERATO: euro 270.000,00

PIANO DI RIENTRO:

rate mensili variabili con decorrenza 1.03.2017

Descrizione del Progetto e motivazione del prestito:

Reintegro acquisto e ristrutturazione immobile in loc. Cabriolo (Fidenza) per progetto abitativo a modello comunitario aperto a progetti relazionali e sul territorio..

Aderenti al progetto:

Maria Corvino, Pellegrini Andrea, Micheli Paola, Sampaolo Davide

GARANTI con rilascio di fideiussione solidale ed indivisibile:

1. Paola Micheli (Coniuge)
2. Davide Sampaolo (Coniuge)
3. Bruno Tommasini (Amico)
4. Silvia Papi (Amica)
5. Angela Pagani (Amica)
6. Fabio Pederzani (Amico)
7. Jenny Bertozzi (Amica)
8. Silvia Serventi (Amica)
9. Marco Cafferata (Amico)

10. Monica Bandini (Amica)
11. Sandro Pizzi (Amico)
12. Cecilia Botturi - Daniela Botturi - Rainero Vitaloni - Cinzia Cassinelli - Antonio Casu - Stefano Maggio (Collettivo di Cingia (Amici)
13. Claudio (Faimali (zio)
14. Federico (Battistutta (Amico)
15. Dorella (Cuomo (Amica)
16. Pierre Henri (Triffaux (Amico)
17. Ass.ne Urupia ((Amici)

ANTI con rilascio di fideiussione solidale ed indivisibile:

1. Michele Marniga (Amico 5000)
2. Barbara Traverso (Amica 4000)
3. Emiliano Sampaolo (Fratello 10000)
4. Graziella Ticca (Amica 5000)
5. Christian Franzini (Amico 5000)
6. Ass.ne Camminando, rif. Mauro Serventi (Amici 5000)
7. Alessandro Fino (Amico 3000)
8. Roberto Maghenziani (Amico 5000)
9. Antonio Corvino (Genitore 10000)
10. Michela Franchi (Amica 5000)
11. Silvia Micheli (Cognata 2000)
12. Francesca Micheli (Cognata 2000)

Domanda di finanziamento ordinario

RADICI-EMIRANDIRA

di Sisto Gianfranco e Di Palma Nicola s.a.s.

– Conversano (BA)

discussa e approvata nel cda del 22.11.2016

Referente: Cinzia Melograno

Respons. Prestito: Mariangela Belloni

IMPORTO DELIBERATO: euro 90.000,00

PIANO DI RIENTRO:

n. 240 rate mensili anticipate di € 540,00 dal 28.02.2017

Descrizione del Progetto e motivazione del prestito:

La società gestisce un negozio di vendita al pubblico di

prodotti da agricoltura biologica, del commercio equo e solidale, ecologici dell'igiene della persona e della casa, libri, cd e dvd, con l'obiettivo di darsi e dare possibilità di consumi che tengano conto dell'impatto sulla vita delle persone e dell'ambiente.

GARANTI con rilascio di fideiussione solidale ed indivisibile:

1. Gianfranco Sisto (Socio)
2. Nicola di Palma (Socio)
3. Francesco d'Alessandro (Socio)
4. Antonia Capotorto (Madre Socio)
4. Palma Bolognino (Madre socio)

Domanda di finanziamento ordinario

AZ. AGRICOLA CAPRE DIEM DI PASOLINI CHIARA

Discussa e approvata nel cda del 14.02.2017

Referente: Roberta Polloni

Respons. Prestito: Enrico Manzo

IMPORTO DELIBERATO: euro 50.000,00

PIANO DI RIENTRO:

n. 120 rate mensili anticipate di € 609,00 dal 01.04.2017

Descrizione del Progetto e motivazione del prestito:

Azienda agricola per l'allevamento di capre e vacche da latte e conseguente produzione e vendita di formaggio, allevamento di api per la produzione di miele

Finalità del finanziamento:

Costruzione stalla e caseificio

GARANTI con rilascio di fideiussione solidale ed indivisibile:

1. Niccolò Tinacci - Compagno
2. Sara Forgioli - Amica
3. Michele Premoli - Amico
4. Emanuele Badii - Amico
5. Daniele Corrotti - Amico
6. Viviano Venturi - Amico
7. Gabriele Taverna - Amico
- Tamara Scarpellini - Amica
- Sandra Masi - madre
- Dorothee Piffard - Amica
- Julienne Bobo - Amico
- Roberta Polloni - Amica

Domanda di finanziamento ordinario

LA CREPA SNC di Bertolini Luca – CASINA (RE)

Discussa e approvata nel cda del 22.12.2016

Referente: Federico Mattioli

Respons. Prestito: Maurizio Berti

IMPORTO DELIBERATO: euro 40.000,00

PIANO DI RIENTRO:

n. 72 rate mensili anticipate di € 700,00 dal 15.01.2017

Descrizione del Progetto e motivazione del prestito:

Luca definisce LA CREPA un presidio artistico con mensa. È un presidio artistico perché propone lunedì musicali di jazz oltre ad organizzare ed a proporre mostre, esposizioni e incontri a sfondo culturale. Rispetto alla ristorazione propone invece menù incentrati sul km 0 e sulla stagionalità dei prodotti cercando di utilizzare materie prime, per quanto possibile, di piccolo produttori

locali (es. az. agr. Binin) di fiducia che garantiscono, anche se non sempre in modo certificato, che la merce sia biologica.

GARANTI con rilascio di fideiussione solidale ed indivisibile:

1. Luca Bertolini (Socio Titolare)
2. Giuseppina Tincani (Madre)
3. Anania Bertolini (Fratello)
4. Alessandro Belli (Amico)
5. Elisa Migliari (Amica)
6. Vincenza Tincani (Zia)

GARANTI con rilascio di fideiussione pro-quota:

1. Federico Mattioli (1.000 - Amico e Referente)
2. Marco Lombardi (1.000 - Amico)
3. Leonardo La Monica (1.000 - Amico)

Modalità di confronto dell'Assemblea Mag6

“Il mezzo sta al fine come il seme sta all'albero”

(M.K. Gandhi)

La citazione di Gandhi che apre questa riflessione è stata utilizzata per lungo tempo nei materiali di presentazione Mag6. Ora, anche se questa frase non è più riportata nei nostri documenti cartacei, pensiamo sia divenuta un prezioso punto di riferimento rispetto al modo in cui agiamo.

Nella prossima assemblea vorremmo condividere come questo approccio possa essere applicato anche alle nostre assemblee dei soci. Come sapete bene abbiamo sempre prestato molta attenzione alle modalità di confronto che sperimentiamo nei nostri incontri, ma ora vorremmo rendere questa scelta più chiara, partecipe e stabile.

Come Consiglio di Amministrazione adottiamo da tempo un metodo di confronto e decisionale orientato alla creazione del consenso, dove, per dirla in modo un po' grossolano, il voto sì/no non ha molto senso, in quanto strumento sicuramente utile per prendere una decisione, ma inadeguato per costruire un accordo che poi venga portato avanti da tutti.

Senza voler arrivare a questa situazione anche per l'assemblea, proponiamo che la prossima Assemblea dei soci prenda posizione rispetto alla nostra proposta di portare avanti, d'ora in poi con continuità, tutte quelle diverse modalità che facilitino la costruzione di un reale consenso, che aiutino a smettere di identificarci completamente con i nostri pensieri, che non seguano la logica della “battaglia” per vedere qual'è l'idea che vince e quella che perde, che ci rendano liberi da immancabili



giudizi “giusto/sbagliato” su noi stessi e sugli altri.

Se decideremo di andare in questa direzione, già dalla prossima assemblea potremmo, ad esempio, sperimentare modalità di pensiero creativo che, anziché ridurre la nostra percezione alle solite posizioni duali, favorevole/contrario, ci aiutino ad uscire dal nostro abituale punto di vista/ modalità di pensiero ed imparare a vedere/ interpretare la realtà anche da punti di vista che non siamo tanto abituati a frequentare. Allora ci si vede alla prossima assemblea!

A presto.

Il Cda Mag6

Terra dove andare

Punto della situazione e prospettive resilienti

C ar@ soc@
 dal 6 dicembre 2016 siamo ufficialmente scritti all'**albo degli operatori di microcredito** previsto dall'art. 111 del nuovo T.U.B. (Testo Unico Bancario): abbiamo portato a termine questo "pesante" cambiamento normativo che, seppur riconoscendo formalmente la finanza mutualistica e solidale, ci ha relegati in una riserva, restringendo le nostre possibilità di intervento in ambito finanziario.

Potremmo, e forse dovremmo, scrivere un libro su questi ultimi cinque anni che ci hanno visto attraversare in prima persona, insieme a tutte le altre Mag, un iter legislativo che sicuramente non ci ha soddisfatto: un iter ormai concluso e quindi una legge difficile da modificare, ma su cui continuiamo

a sperare di poter far apportare qualche correttivo.

In un recente colloquio avuto con Banca d'Italia a Roma, sono state riconosciute alcune incongruità del testo legislativo da noi esposte (incongruità in realtà messe in evidenza durante tutto l'iter, ma a cui non abbiamo mai ricevuto risposta e attenzione), e abbiamo ottenuto una disponibilità da parte di Banca d'Italia a collaborare con il Ministero dell'Economia e delle Finanze (MEF) per apportare le dovute correzioni. È chiaro che andare a modificare un testo legislativo già in essere è ancora più complesso, ma noi speriamo di poter interloquire con qualcuno del MEF, forti della disponibilità espressa da Banca d'Italia, per avviare un iter di modifica legislativa.

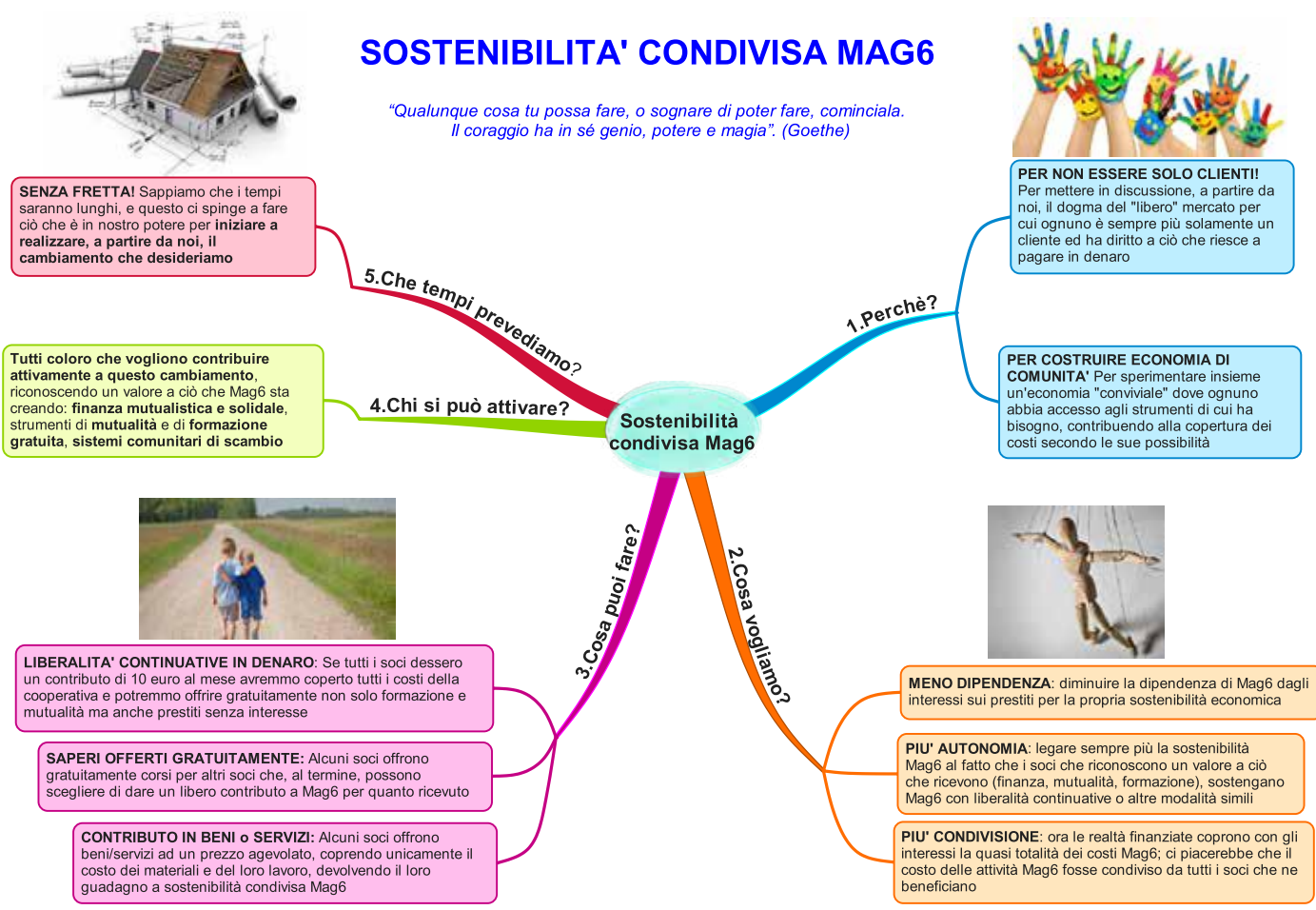

Vi terremo sicuramente aggiornati: riuscire ad ottenere una qualche modifica sarebbe veramente un risultato importante, perché andrebbe ad alleggerire alcune delle limitazioni operative che il nuovo testo normativo ci impone.

Ma cosa ci hanno fatto comprendere sempre più chiaramente questi ultimi cinque anni di attraversamento di un iter legislativo che ci ha riguardati in prima persona?

La risposta a questa domanda è importante, perché ci rimanda a noi, ai nostri desideri e ai nostri bisogni, la cui soddisfazione è evidente che non può venire dall'esterno.

Il legislatore non è stato in grado di accogliere e comprendere la peculiarità di esperienze esistenti da oltre trent'anni, peculiarità evidenziate anche da ben tre commissioni parlamentari, che hanno espresso un parere favorevole nei confronti di un riconoscimento esplicito della funzione sociale svolta dalla finanza mutualistica e solidale. Ancora una volta ad una insoddisfazione crescente verso un determinato settore, nello specifico quello della finanza, è stata data risposta solo in termini regolamentativi e di maggior controllo, che inevitabilmente necessitano di standardizzazione e non possono "tollerare" alcuna dimensione di "biodiversità" dei soggetti esistenti.

Questa è la cornice in cui siamo inseriti ed è chiaro che se anche riuscissimo ad ottenere alcune modifiche del testo normativo che ci consentirebbero di alleggerire alcune limitazioni sulla nostra operatività, deve rimanere la consapevolezza che stiamo chiedendo di poter fare "un orto biologico" dentro un "campo di prigionia".



Per questo occorre tornare a Noi. Occorre che ci chiediamo se dopo quasi trent'anni (**nel 2018 ci sarà anche il nostro trentennale!!!!**) ci sentiamo ancora capaci di sognare e desiderare un qualche cambiamento dell'esistente, se abbiamo ancora ad immaginare, parafrasando una canzone di Ivano Fossati, una **Terra Dove Andare**.

La sfida è enorme e in un contesto sociale in cui è difficile trovare ambiti di vita non ancora "mercaturizzati", riflettere sul ruolo del denaro diventa sempre più importante e urgente. Cercare insieme prospettive e ambiti di resilienza che ci possano sottrarre alle fredde leggi di mercato del dare e dell'avere,

della domanda e dell'offerta, del profitto fine a se stesso, e all'aberrante figura dell'homo oeconomicus, è evidente che risulta sempre più necessario: in gioco c'è, innanzitutto, la nostra umanità.

Per questo, durante la nostra prossima Assemblea di **SABATO 20 MAGGIO**, abbiamo pensato di regalarci un spazio di riflessione collettiva sulle prospettive e sulle strategie che come Cooperativa ci vogliamo dare, gettando uno

sguardo d'insieme su tutti quegli strumenti di cui fortunatamente in questi ultimi anni ci siamo dotati: **Bottega per Nulla** (economia della condivisione ed economia del dono), **BUS** (Buono di Uscita Solidale), **REPA** (Rete Economica a Prezzo agevolato), **Sostenibilità Condivisa** (per un'economia di comunità), **Formazione gratuita**,...

Strumenti, che nella loro pratica quotidiana, ci parlano e ci aiutano a mantenere vivo il nostro immaginario verso una **Terra Dove Andare**.

A presto.

Il Cda Mag6

informaSoci

spazio aperto per le vostre comunicazioni

Sabato 13 maggio

c/o Centro Sociale Fogliano, Via Pier Luigi Nervi 23, Reggio Nell'Emilia

Ore 15.30

RIPRENDIAMOCI IL CIBO

Seminario a cura dell'Università Invisibile

Interverranno: Carlo Modonesi, biologo e membro dell'Associazione Medici per l'Ambiente (ISDE) e Piero Riccardi, giornalista per il programma Report di Raitre e titolare di una Azienda agricola

Ore 20.30

CAPPELLETTI ANTIFASCISTI

a cura di Pollicino Gnus

Cena a base di Cappelletti in brodo. Su richiesta è

disponibile la variante vegetariana

Occorre prenotarsi scrivendo a : pollicinognus@gmail.com o telefonando allo 0522.454832

Il costo della cena sarà di 25 euro (10 euro per i ragazzi da 6 a 12 anni e gratis per i bambini da 0 a 5 anni). Il ricavato andrà a sostenere la situazione di difficoltà economica della ex-libreria Infoshop Sante Vincenzi, i progetti dell'Associazione Città Migrante e le iniziative di Università Invisibile.

Ad ogni partecipante verranno regalati 5 BUS (Buono di Uscita Solidale) da utilizzare nel circuito degli aderenti alla "Rete-BUS" <http://bit.do/BUS>

Quartiere Senza Frontiere

Sabato 27 maggio 2017

FESTA DEI QUARTIERI COMPAGNONI, FENULLI, BISMANTOVA, MONTE CISA

Con il desiderio di creare relazioni solidali nei nostri quartieri e la volontà di attivare processi di scambio e condivisione sul territorio, stiamo organizzando una festa che collega quattro quartieri di Reggio Emilia Sud; da Via Monte Cisa e il Parco delle caprette fino a via Compagnoni e via Fenulli, passando per via Bismantova.

Negli ultimi mesi abitanti, circoli, spazi sociali, comitati e associazioni si sono incontrati per immaginare e costruire insieme la festa cercando di far incontrare bisogni e risorse tra nuovi e vecchi abitanti, esprimendo insieme le potenzialità nascoste nei nostri quartieri. In un contesto di frammentazione sociale pensiamo sia importante partire dal basso per ritessere i fili tra abitanti, istituzioni di prossimità, negozi di vicinato e organizzazioni di base.

Insieme abbiamo creato una prima bozza del programma della giornata ma il nostro auspicio è che

tante altre persone e realtà del territorio possano partecipare con nuove proposte, contribuendo a creare una festa che possa rispecchiare la molteplicità dei nostri luoghi di vita e lavoro. La festa avrà una parte itinerante la mattina che attraversa le strade per superare le barriere invisibili tra i quartieri e una parte stabile che crea un momento d'incontro nel pomeriggio fino a tarda sera.

Durante tutta la giornata, dalla mattina fino a mezzanotte, nei quartieri ci saranno artisti di strada, laboratori per bambine e bambini, spettacoli teatrali, concerti di musica, un mercato di piccoli produttori, artigiani e associazioni, un torneo di calcetto, mostre di fotografia e tanto altro!

Vi aspettiamo in una giornata di festa per costruire insieme un territorio aperto e solidale, partendo dall'idea della città come un Quartiere Senza Frontiere!